Herweijer Post

Uitgave van de Stichting Familie Herweijer

December 2003

Excursie naar Den Haag

Boerderijennieuws

Herweijer in Parijs-Dakar

2 Van de voorzitter
3 De financiën
4 Excursie naar Den Haag
5 Van de commissie archief
7 Boerderijen in de Hoeksche Waard
8 Retourformulieren
10 Familieberichten
11 Deelnemer Parijs - Dakar rally

DE STICHTING FAMILIE HERWEIJER

De Stichting is opgericht op 18 oktober 1990 en heeft als doel: het bevorderen van de kennis van onze familieverwantschap en het kweken van belangstelling voor de historie van onze familie.
Dit doel tracht het bestuur te bereiken door genealogisch onderzoek, uitgeven van publicaties, archiveren van familiedocumenten en het beleggen van bijeenkomsten.

Lid van het bestuur kan zijn, hij of zij:
- die een Herweijer is
- of gehuwd is met een Herweijer
- of van wie de moeder of vader een Herweijer is.

Het adres van de stichting is:
Stichting Familie Herweijer
p.a. mw. W.A. Vogelaar-Herweijer
Oud-Beijerlandsedijk 12
3261 KT OUD-BEIJERLAND
tel. 0186-617760
e-mail: w.vogelaar@12move.nl
bankrekening 35.43.29.634

De huidige bestuursleden zijn:	Woonplaats	Functie	Pag. in het boek:
Ad Herweijer	Dordrecht	voorzitter	364
Riekje Berndsen-Herweijer	Bemmel	vicevoorzitter	638
Willie Vogelaar-Herweijer	Oud-Beijerland	secretaris	659
Schil Herweijer	Strijen	penningmeester	769
Arie Herweijer	Maasdam	lid	660
Henk Herweijer	Strijensas	lid	878
Ineke Herweijer-Hondelink	Moordrecht	lid	593
Rietje Herweijer-Smolders	Voorburg	lid	567
Arie Pieter van den Hoek	Heinenoord	lid	725

Van de voorzitter

door Ad Herweijer, pag. 364 v.h. boek.

Toen Napoleon tijdens zijn Noord Afrikaanse veldtocht bij de beroemde piramides van Gizeh aankwam riep hij zijn mannen toe dat vanaf de top van deze indrukwekkende bouwwerken 40 eeuwen op hen neerzagen. Het verhaal gaat dat zijn vrouw Joséphine hem voor zijn vertrek naar Egypte had opgedragen om als souvenir een kleine obelisk uit Thebe (het huidige Luxor) mee te nemen. Toen het leger daar arriveerde zouden de mannen zo onder de indruk zijn geraakt van de schoonheid van deze historische plaats met zijn beroemde tempel, dat zij de vijandelijkheden een tijdje staakten om eerst als toerist al dit moois te kunnen aanschouwen.

Wat er van deze verhalen ook waar moge zijn, feit is, dat er in de tijd van Napoleon bij militaire campagnes altijd een legertje kunstenaars en historici meeging om de veroveringen te bestuderen en te beschrijven. Zo hebben we aan Napoleon's Egyptische avontuur de vondst van de steen van Rosetta te danken, waardoor de vertaling van de oude hiërogliefen uit de koningsgraven mogelijk werd. Dergelijke historische opstekers kunnen natuurlijk nooit oorlogen rechtvaardigen: het aantal historische rampen van oorlogen overtreft verre de incidentele voordelen. Zo kreeg Joséphine uiteindelijk helaas toch een beetje haar zin, zij het postuum: sinds 1831 prijkt midden op de Place de la Concorde in Parijs één van de beide obelisken die gedurende 30 eeuwen de ingang van de tempel van Luxor hadden opgeluisterd: een historische misser van de eerste orde!

Herweijers hebben met Napoleon gemeen dat hun geschiedenis nauwkeurig is beschreven. De Stichting Familie Herweijer beijvert zich o.a. om deze geschiedenis nog verder te (laten) uitzoeken, hetgeen slechts mogelijk is door Uw donatie. De meeste van U zullen het belangrijkste resultaat van dit onderzoekwerk, het boek 'Zevenhonderd Jaren Herweijer', reeds in hun bezit hebben. Toch is er nog regelmatig vraag naar en omdat het uitverkocht is gaan wij –bij voldoende belangstelling—een beperkte herdruk produceren. Laat U ons even weten of U hierin geïnteresseerd bent, of wellicht andere geïnteresseerden kent. Verder kan ik U met enige trots melden dat wij op 18 september 2004 weer een Herweijer excursie organiseren. Deze keer is het doel Den Haag, de stad waar Mr. Jacob Herweijer –waarvan vrijwel ieder van U afstamt– zich ca. 1538 als procureur vestigde en waar sindsdien een belangrijk deel van de Herweijer historie zich afspeelde. Het is thans extra aantrekkelijk om donateur van de stichting te zijn, resp. te worden, want donateurs (min. €12,50) ontvangen zowel op het boek als op de excursie een korting van € 10,00.
Over historische opstekers gesproken!

Rest mij nog U heel prettige feestdagen en een gezond 2004 toe te wensen. Hopelijk tot ziens op 18 september in Den Haag.

De financiën

Door Schil Herweijer, pag. 769 v.h. boek

In het jaar 2002 zijn er gelukkig wat meer financiële activiteiten geweest voor mij als penningmeester dan het jaar ervoor.
We hebben de excursie gehad en het aantal donateurs ging goed omhoog.
Naast de inkomstem hebben we een extra uitgavenpost gehad door De Herweijer Post in een grote oplage te verzenden aan alle, ons bekende Herweijers.
Mijn complimenten voor de sluitende begrotingen van de organisatoren van de Excursie en Herweijer Post. Het is plezierig om als penningmeester te werken met mensen die een doordachte begroting inleveren en hiermee uitkomen.
De kosten van het onderzoek in België zijn zeer beperkt gebleven i.v.m. de ziekte van onze onderzoeker aldaar. In ieder geval zullen we u op de hoogte houden van de activiteiten welke gebeuren met uw geld.

Balans per 31 december 2002:

Activa		Eigen vermogen	
Banktegoed	€ 4.251,96	Kapitaal	€ 4.961,39
Vorderingen	€ 1.026,39	Overige reserves	€ 255,45
		Overige schulden	€ 61,51
Totaal	€ 5.278,35	Totaal	€ 5.278,35

Excursie naar Den Haag:

Na een zeer geslaagde excursiedag op zaterdag 1 juni 2002, over het eiland van Dordrecht is de commissie Evenementen wederom bezig met het voorbereiden van een nieuwe interessante dag.
Deze dag zal plaatsvinden op: **ZATERDAG 18 SEPTEMBER 2004 van 10.00 UUR- 17.00 UUR**
Het definitieve programma zult u na aanmelding in mei toegestuurd krijgen, maar we kunnen al wel een tipje van de sluier oplichten.
De dag zal in onze residentie Den Haag plaats vinden.

WAAROM DEN HAAG?

Mr. Jacob Herweijer, procureur bij het Hof van Holland, geboren ongeveer 1510 te Antwerpen, vestigde zich later in Den Haag. Hij is de stamvader van de Nederlandse tak. Hij was eigenaar van een huis aan het "Achteromme aan de Zuytsyde", thans nog het "Achterom" genaamd. (zie boek Zevenhonderd jaren Herweijer blz.223)
Daarbij komt tevens dat er momenteel nog diverse Herweijers in den Haag woonachtig zijn.

Wij zullen u deze dag ontvangen in de miniatuurstad **MADURODAM,** alwaar u na de koffie de gelegenheid hebt rond te kijken. Daarna zullen wij per touringcar vertrekken naar een interessante locatie, alwaar we de lunch gebruiken.
Na de lunch zullen we o.l.v. een gids een "Royal-Tour" per touringcar door Den Haag maken waarbij u veel zult zien en horen over het verleden en heden van onze Oranje Dynastie.
Tevens proberen wij een bezoekje te brengen aan het Achterom (zie boven) en staat de Grote- of St. Jacobskerk, waar Pieter Herweijer, een zoon van Jacob, in 1578 begraven is, op ons programma.

Als laatste zullen we naar het Zuiderpark rijden, waar we de Kinderboerderij **HERWEIJERHOEVE** zullen bezoeken (zie ook omslag). Deze is vernoemd naar Evert Jacob Herweijer geb. 05-07-1881 overleden 17-04-1964. (zie boek Zevenhonderd jaren Herweijer blz. 345) Hij was oprichter en directeur van de gemeente schooltuinen.
Na al de indrukken van Den Haag opgedaan te hebben zullen we onder het genot van een drankje de dag besluiten.
Wij denken weer een programma aan te kunnen bieden dat voor zowel jong als oud interessant zal zijn.

U kunt zich voor deze excursie opgeven door bijgevoegd formulier terug te zenden of te e-mailen.
Dit formulier dient uiterlijk **1 februari 2004** bij het secretariaat binnen te zijn.
Kosten : Voor Donateurs € 42,00 ------Voor niet Donateurs € 52,00.
Na aanmelding zult u ongeveer medio mei het definitieve programma, de routebeschrijving en de betalingswijze ontvangen. Bij onvoldoende deelname kan de excursie helaas niet doorgaan.
Wij hopen u echter in groten getale te mogen begroeten op 18 september in Den Haag.

Boerderijen in de Hoeksche Waard:

Door Arie Pieter van den Hoek, pag. 725 v.h. boek

Ruilverkaveling Hoekse Waard Oost:

In de procedure van de ruilverkaveling Hoekse Waard Oost is een belangrijke mijlpaal bereikt.
In 2000 werd door Gedeputeerde Staten van Zuid Holland een begrenzingsplan vastgesteld. Hierin werd de eigendom van openbare voorzieningen als wegen, waterlopen en landschappelijke voorzieningen toegewezen aan openbare lichamen als Waterschap en gemeenten.
Alle gegevens uit het begrenzingsplan en het vastgestelde plan van toedeling werden vastgelegd in een notariële akte. Deze akte werd ten overstaan van notaris mr. H.M.J. Molenaar uit Strijen ondertekend door de rechter-commissaris, de voorzitter en de secretaris van de landinrichtingscommissie.
Deze gebeurtenis vond vrijdag 4 juli 2003 plaats in de landbouwloods van de familie Jilles Herweijer (geboren 1943 te 's-Gravendeel) aan de Tweede Kruisweg te 's-Gravendeel (zie foto).
Deze familie woonde voorheen in de boerderij aan de Maasdamseweg 10 die in 1883 door de overgrootvader van Jilles, Johannes Schilleman Herweijer Schillemanszoon uit Maasdam betrokken werd.
De geschiedenis van de boerderij en familie is reeds beschreven in de Herweijer-Post van December 2001 en op pagina 783 van het boek Zevenhonderd Jaren Herweijer.

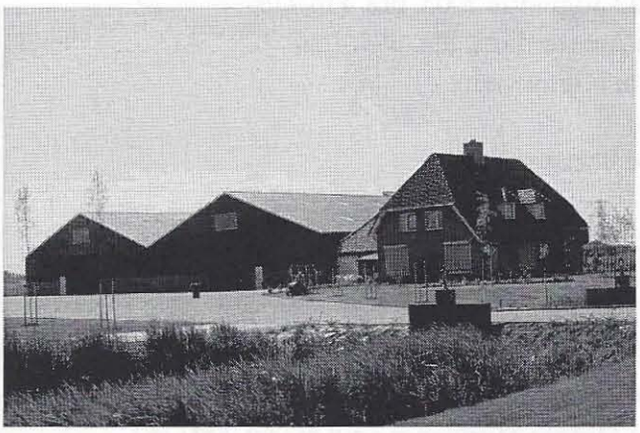

De akte passering was een feestelijke aangelegenheid. Er was een informatiemarkt met alle betrokken partijen in het gebied, waaronder Staatsbosbeheer, het Kadaster en Dienst landschappelijk gebied.

Interessante cijfers:

- Betreffend oppervlak: 7363 ha (=73.630.000 m2)
- Tijdsduur ruilverkaveling: 19 jaar
- Aantal bedrijven groter dan 10 ha nam af van 229 naar 159 stuks.
- Kosten: ca. 40 miljoen euro.

2003, het jaar van de boerderij:

2003 is landelijk uitgeroepen tot het jaar van de boerderij. Veel activiteiten zijn er georganiseerd om het leven op en om de boerderij in de belangstelling te brengen. In de Hoeksche Waard zijn er tweemaal, op een zaterdag in mei en in oktober "boerderij-safari's" gehouden, waaraan diverse geïnteresseerden deelnamen. De safari, die samen met de Culturele Kring in de Hoeksche Waard werd georganiseerd, begon op het recreatieoord aan de Binnenmaas. De organisator Willy Spaan, kunsthistoricus, onderhield ons de hele dag met allerlei wetenswaardigheden. In een luxe touringcar werden de ca. 60 aanwezigen door de Hoeksche Waard vervoerd. We bezochten totaal zo'n 6 boerderijen, waar we van de bewoners een uitleg kregen over de situatie.
Hiertoe behoorde bijvoorbeeld een monumentale boerderij met hoofdzakelijk vee, een pas gebouwde boerderij die door de boerin gerund wordt, een biologisch boerenbedrijf, enzovoort. Onder dit gezelschap waren ook enkele Herweijers.
Boerderijen met een Herweijer achtergrond zaten helaas niet op de route. Misschien komt dit later nog eens, wanneer de stichting een excursie organiseert.
Begin november werd het jaar officieel afgesloten op het eiland Tiengemeten en op de monumentale boerderij "Eendragt" aan de Nieuwendijk te Zuid-Beijerland. Deze boerderij werd tot voor kort bewoond door Cees Maris, wiens moeder Lijntje Herweijer Pietersdochter (uit Klaaswaal, pagina 521) was.

Familieberichten

Geboren:

Sharon Herweijer op 17 mei 2003 te Blaricum, dochter van Danny Herweijer en Edith Elisabeth Goubitz (blz. 414).

Dominick Corné Herweijer op 3 december 2002, zoon van Ronald Herweijer en Johanna Maria Broeders.

Sam Herweijer op 14 augustus 2002. zoon van Bart Jan Herweijer en Annemarie Mesman (blz. 203).

Jelle Kees op 8 mei 2003 te Amsterdam, zoon van Mariska Annet Herweijer en Rutger Jan Groot (blz. 365).

Wouter Luc Benschop op 17 december 2002 te Nieuwegein, zoon van Aletta Geertruida Herweijer en Anthonius Johannes Benschop (blz. 670/671).

Max William Herweijer op 23 september 2003 te Madison, WI (USA), zoon van Hans Herweijer en Marie Louise Roethlisberger (blz. 657).

Carel Hans Henri Diepenbroek op 10 september 2003 te Woerden, zoon van Evertje Hendrika Herweijer en Dick Jan Diepenbroek. (blz. 537).

Lance Jacco Herweijer op 29 november 2003 te Rotterdam, zoon van Bas en Inge Herweijer, (blz. 660)

Gehuwd:

Ronald Herweijer en **Johanna Maria Broeders** op 9 september 2003. blz. 414

Michèl Herweijer en **Monique van Veldhoven** op 22 augustus 2003. blz. 414/415

Mariska Annet Herweijer en **Rutger Jan Groot** op 30 juni 2001 te Amsterdam, blz. 365.

Arie Jan Herweijer en **Alexandra van den Berg** op 14 september te Nieuwveen. blz. 878.

Hester Herweijer en **Pieter-Jan Varekamp** op 3 september 2003 te Beetsterzwaag. blz. 365.

Evertje Hendrika Herweijer en **Dick Jan Diepenbroek** op 18 december 2002 te Dordrecht. blz. 537.

† Overleden:

Eugene L. Erler, 2e echtgenoot van Joyce Herweyer op 18 april 2003 te Midland Michigan, blz. 484.

Anthonie Johannes van der Leeuw, echtgenoot van Maria Sophia Helena Herweijer op 8 maart 2003 te Haarlem, blz. 204.

Anna Catharina van Eekelen, weduwe van Jan Hendrik Herweijer, op 21 februari 2003 te Noordwijk, blz. 575.

Johannes Wilhelmus Jacobus Herweijer, 11 augustus 2003 te Etten Leur. blz. 412.

Rebecca van Dienst, echtgenote van Johannes Wilhelmus Jacobus Herweijer op 1 augustus 2003 te Etten Leur, blz. 412.

Krijntje Herweijer, op 8 april 2002 te Oostvoorne, blz. 352.

Teuntje Biesheuvel, echtgenote van Klaas Herweijer, op 23 oktober 2002 te Leiderdorp, blz. 357.

Lena Catharina Roos, dochter van Maria Herweijer en Jacob Pieter Roos op 13 januari 2003 te Tamworth (Australië), blz. 770.

Aaltje Arina Verhorst-van Bochove, dochter van Pietje Arina Herweijer op 5 mei 2003 te Piershil, blz. 652.

Neeltje Lena Herweijer, op 17 juli 2003 te Numansdorp, blz. 661/2.

Earl Lewis Herweyer, datum onbekend, te Grand Rapids, blz. 475.

Rectificatie "Herweijer" Post 2002:

Wilhelmus Herweijer is overleden op 2 mei 2001 te Den Haag.

Pieter Herweijer, overleden op 20 februari 2001 te Darlington, Prince Edward Island (Canada), blz. 724.

Anne, dochter van Marianne Herweijer en Erward Hissing, geboren op 18 september 2002 te Amsterdam, blz. onbekend.

Bijdruk boek Zevenhonderd Jaren Herweijer:

Er is nog steeds vraag naar de uitgave van het boek Zevenhonderd Jaren Herweijer, het boek dat door Jan Joost Herweijer is geschreven en in 2000 uitgegeven door uitgeverij Pirola.
Wij hebben navraag gedaan bij de uitgever waaruit blijkt dat er een bijdruk uitgegeven kan worden.
Indien u geïnteresseerd bent voor een exemplaar van dit unieke boek verzoeken wij u het bijgaande formulier op te sturen of te e-mailen naar het secretariaat (zie omslag)
De kosten zullen, afhankelijk van het aantal bijdrukken, circa 75 euro gaan bedragen.

Deelnemer Parijs-Dakar rally

Tekst en foto's: Arie B. Herweijer (pag. 660 v.h. boek)

Nadat hij driemaal als assistent meegereisd is, tweemaal per motorfiets heeft deelgenomen, zal Bas Herweijer (pag. 660 v.h. boek) in de komende Parijs - Dakar rally als navigator deelnemen in een truck van Ginaf.

Na jaren in de nationale motorsport actief te zijn geweest, was in januari 1999 eindelijk het feit daar: Deelname per motorfiets aan de rally van Parijs naar Dakar (Senegal).
Hiervoor gingen naast de normale cross- en fysieke trainingen nog diverse praktijk-stages, waaronder in de woestijn van Dubai en de Rocky Moutains in Colorado (USA) vooraf.
Ofschoon de naam altijd "Parijs - Dakar" blijft, zijn zowel de route als de start en finishplaatsen ieder jaar weer anders. In 1999 werd gestart in Grenada (Spanje). Na een ijskoude en natte proloog in de Spaanse sneeuw werd de route voortgezet in het fantastische Atlas gebergte in Marokko tot wel 4000 meter hoogte.
Per dag wordt 600 tot 900 km gereden over diverse ondergronden, waaronder rotsen, gravel, zand en heel af en toe asfalt. Dit door gebieden waar je slechts sporadisch iemand ontmoet.
Het deelnemersveld, bestaande uit motoren, personenauto's en trucks beslaat circa 1.500 personen. Daarbij komen nog eens een dergelijk aantal monteurs, begeleiders, pers en organisatie.
Voor al deze personen wordt voor de overnachtingen door de organisatie een groot bivak opgericht, waarbij rond een veld van soms wel 15 vliegtuigen, een mobiele keuken, kantine, veldhospitaal en een perscentrum wordt opgericht. Daaromheen zet iedereen zijn persoonlijke koepeltent op.

Ondanks een zo optimaal mogelijke voorbereiding kwam hij halverwege de race met motorstoring stil te staan. De organisatie zorgt in dit geval voor een bezemwagen, die de gestrande deelnemers oppikt. Bas had echter de pech dat dit voertuig te laat aankwam, waarbij hem te kennen gegeven werd dat hij maar zelfstandig thuis moest zien te komen. Dit midden in de Sahara woestijn van Mauritanië. Na diverse omzwervingen lukte het hem na drie dagen thuis te komen.

In 2000 werd een nieuwe poging ondernomen. Ditmaal was de start in Dakar en de finish rond de piramides van Gizeh nabij Caïro (Egypte). Tijdens deze reis is de opsteller van dit artikel meegereisd als begeleider en persvoorlichter.
Ook deze rally moest onderbroken worden door motorpech, ditmaal in de woestijn van Libië. Gelukkig was de organisatie ditmaal zo coulant hem tot aan de finish in een vliegtuig mee te nemen.
Halverwege 2003 is hij benaderd door de firma Ginaf, producent van vrachtwagens, die een navigator zocht voor een van de wedstrijd trucks. Zodoende gaat Bas in januari 2004 de strijd aan met onder andere de Daf trucks van Jan de Rooy en zijn zoon en het beruchte Russische Kamaz team.
Meer informatie op de site www.ginafrallypower.com en gedurende de wedstrijddagen vanaf 1 januari iedere dag te zien op RTL5-sport.

Reparaties en koepeltentjes onder de vleugels van het transportvliegtuig

Bas bij een stempelpost midden in de woestijn van Libië (januari 2000)

De stichting familie Herweijer wenst u fijne feestdagen en het allerbeste voor het komende jaar.

AUTOBEDRIJF LE VELO
DEN HAAG WASSENAAR
DEALER VOOR DE HAAGLANDEN

Binckhorstlaan 95
2516 BA Den Haag
Tel. 070 315 45 45
Fax. 070 383 94 80
Internet: www.levelo.nl

BHS
Bas Herweijer Service

Handel, reparatie en onderhoud van grondverzet- en railbouw machines
Brabersweg 6-b
3271 LD Mijnsheerenland
Tel. 0186-612757
Mob. 06-53666529
Fax. 0186-626119

Adviesbureau voor installatietechniek:
De Blaay - Van den Bogaard
Raadgevende Ingenieurs B.V.
Westblaak 35 3012 KD Rotterdam
Tel. 010-2757157 Fax. 010-4120860
Internet: www.blaay.nl